

Internet-sivulla toimiva laskujen lähetys ja vastaanotto on mahdollista Elman verkkolaskupalvelun avulla. Välittäjänä toimivan operaattorin käyttö antaa lähettäjälle varmistuksen siitä että lasku on myös vastaanotettu.

makkeelle. Vastaavasti tuleva aineisto voidaan joko tulostaa tai siirtää omalla koneella halutussa muodossa. Jatkossa operaattoreiden määrä tulee vielä lisääntymään.

Pienet yritykset

Vasta tulevaisuus näyttää miten verkkolasku tulee yleistymään tai mitä etuja se tulee tarjoamaan myös pienemmille yrityksille. Maatalouden piirissä tulevat alkuun kyseeseen suuremmille yrityksille tuotteita toimittavat. Vastaanottajan siirtyessä käyttämään verkkolaskutusta voi tämä näkyä myös yritysten toivomuksena toimittajille päin muiltakin osin. Järjestelmän ollessa vasta alkuvaiheessa ei äkkinäisiä muutoksia ole odotettavissa. Pienemmissä yrityksissä tai maataloudessa ei sähköisistä toiminnoista ole saatavilla suurempien yritysten kohdalla laskettuja säästöjä, joten liikkeelle lähtö tulee varmasti olemaan varovaista.

Sähköinen käsittely asettaa ohjelmistoille omat vaatimuksensa, vaikka onhan esim. Tilituki Prossa ollut tuki klinvoice-muotoisten laskujen käsittelyyn ollut alusta alkaen. Useimpiin ohjelmistoihin tuki tulee vasta ajan kuluessa käyttäjien toivomusten ja tarpeiden kautta.

PK-yrityksille soveltuvia ohjelmia tuottavista on PR-Soft ensimmäisenä ottanut verkkolaskun mukaan MKL Laskutus -ohjelmansa. Ohjelmalla voi tuottaa niin normaalin sähköpostin mukana lähetettäviä laskuja kuin esim. eräsiirto-ohjelmien mukana toimitettavia laskuja.

Pankkien eräsiirto-ohjelmia käytettäessä lasku sijoitetaan eräänlaiseen kehykseen, jotta mukaan saadaan myös vastaanottajan operaattoritieto jonka mukaan lasku toimitetaan perille. Sähköpostin liitteenä lähetettävä lasku ei tätä tietoa tarvitse, joten tällöin lasku tulostetaan sellaiseen ilman kehyksiä.

Tunnettujen kumppanien kanssa asioidessa sähköpostin mukana kulkeva lasku lieneekin käyttökelpoisin ja edullisin tapa. Vastaanottaja voi avata laskun selaimessa ja kopioida virtuaali-viivakoodin avulla laskun tiedot niin pankkiohjelmaan kuin verkkopankin maksulomakkeellekin.

Pienyrityksille soveltuvia ohjelmia valmistavista on PR-Soft ensimmäisenä lisännyt ohjelmistoonsa verkkolasku-ominaisuuden. MKL-laskutuksessa voidaan tulostaa sähköpostin välityksellä lähetettäväksi, jolloin vastaanottaja saa sen normaalina liitetiedostona. Pankkiohjelman välityksellä lasku lähetettäessä lasku tarvitsee "kuoren", jolloin laskun mukaan liitetään niin saajan kuin maksajankin verkkolaskun välittävän operaattorin tiedot, jotta lasku osataan toimittaa oikealle vastaanottajalle.

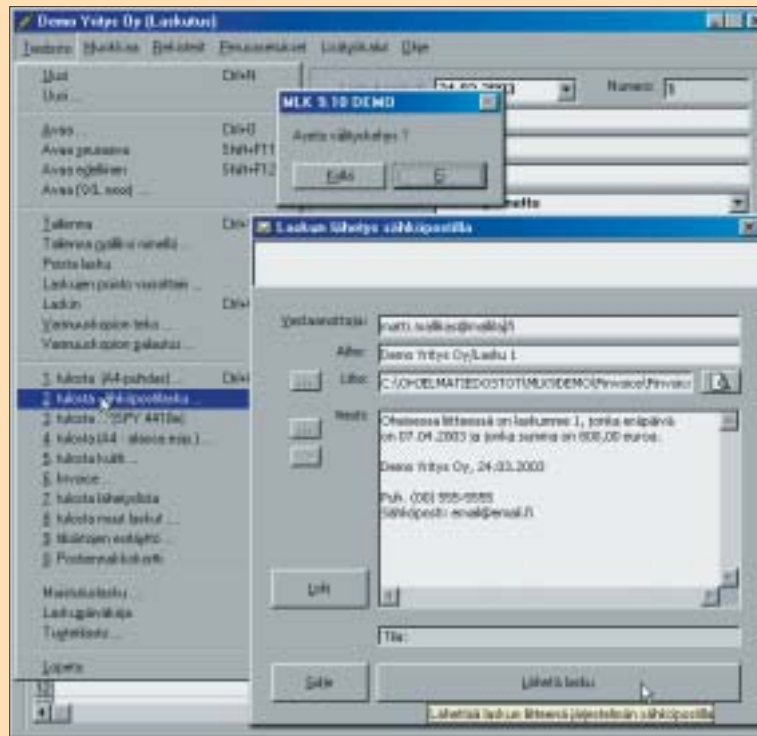

Muutoin verkkolaskun käyttö edellyttää vähintään tietoa vastapuolen haluista ja valmiuksista sen käyttöön. Tätä tietoa tarjoaa ainakin näin alkuvaiheessa verkkolaskuosoitteistoa ylläpitävä Tieke, jonka osoitteistoon palvelua tarjoavat operaattorit ilmoittavat asiakkaidensa valmiudet verkkolaskujen vastaanottoon tai lähettämiseen.

Verkkolasku-operaattorit

Verkkolaskuoperaattoreina toimivat alkuvaiheessa mm. Sampo, Nordea ja Elma. Pankit tulevat välittämään verkkolaskuja eräsiirtokanaviensa kautta. Mm. Osuuspankin Kultalinkkiin tulee mahdollisuus lähettää verkkolaskut muun eräsiirtoaineiston mukana.

Pienemmille vähemmän laskuja lähetäville tarjoaa palveluita Elma.

Palvelu on täysin sama kuin ElmaTyvi Pro, jossa myös TYVI-ilmoitukset kuuluvat samaan pakettiin. Elman palvelussa on mahdollista myös upload-toiminnon avulla siirtää esim. laskuohjelmassa tehty soveltuva aineisto siirto palvelussa olevalle laskulo-